

**ГРАЧЕВА ЮЛИЯ БОРИСОВНА**

Главный государственный эксперт по интеллектуальной собственности  
отдела международных регистрационных систем  
Центра международной кооперации ФИПС (отдел 113)

## **ПРЕИМУЩЕСТВА ПОДАЧИ ЗАЯВОК НА МЕЖДУНАРОДНУЮ РЕГИСТРАЦИЮ ПРОМЫШЛЕННЫХ ОБРАЗЦОВ В РАМКАХ ГААГСКОЙ СИСТЕМЫ ЧЕРЕЗ РОСПАТЕНТ**

11 апреля 2025 г.

# ГААГСКАЯ СИСТЕМА МЕЖДУНАРОДНОЙ РЕГИСТРАЦИИ ПРОМЫШЛЕННЫХ ОБРАЗЦОВ



## ПРЕИМУЩЕСТВА

- **Одна международная заявка**, содержащая до 100 промышленных образцов, относящихся к **одному и тому же классу** Международной классификации промышленных образцов (МКПО) (**форма DM/1**)
- Один язык (английский, французский или испанский)
- Единый набор пошлин **в швейцарских франках** в МБ ВОИС
- Подача национальной / региональной заявки на промышленный образец до подачи международной заявки **НЕ требуется**
- Централизованное управление международной регистрацией через МБ ВОИС

Расчет международной пошлины - Калькулятор пошлин <https://www.wipo.int/web/hague-system/fees/calculator>

Страница Гаагской системы на сайте МБ ВОИС: <https://www.wipo.int/en/web/hague-system/>

# ВИДЫ ПОШЛИН



- Основная пошлина
- Пошлина за публикацию
- Стандартная пошлина за указание Договаривающейся стороны или
- Индивидуальная пошлина за указание Договаривающейся стороны  
(Правило 12 Инструкции к Акту 1999 г.)

Калькулятор пошлин <https://www.wipo.int/web/hague-system/fees/calculator>

Пошлины рекомендуется оплачивать **на момент подачи заявки на международную регистрацию промышленного образца.**

**Если пошлина не оплачена**, МБ ВОИС направит уведомление о необходимости уплаты пошлины.

**В течение 2 месяцев с даты уведомления**, направленного МБ ВОИС, заявителю необходимо **уплатить международную пошлину**. В противном случае заявка будет признана отозванной (Правило 14 Инструкции к Акту 1999 г.)

## Способы оплаты:

- с помощью Текущего счета в МБ ВОИС;
- по кредитной карте;
- путем банковского перевода;
- путем почтового перевода (только для операций в Европе).

# ОСНОВНЫЕ НОРМАТИВНО-ПРАВОВЫЕ ДОКУМЕНТЫ ГААГСКОЙ СИСТЕМЫ



- 1) Женевский Акт Гаагского соглашения о международной регистрации промышленных образцов от 2 июля 1999 г. (Акт 1999 г.)
- 2) Инструкция к Женевскому акту (1999 г.) Гаагского соглашения о международной регистрации промышленных образцов (действует с 1 января 2025 г.)
- 3) Административная инструкция по применению Гаагского соглашения (действует с 1 января 2025 г.)

# ПОДАЧА ЗАЯВОК НА МЕЖДУНАРОДНУЮ РЕГИСТРАЦИЮ ПРОМЫШЛЕННЫХ ОБРАЗЦОВ



- Напрямую в **МБ ВОИС** (прямая подача)
- Через **Ведомство Договаривающейся стороны заявителя** (непрямая подача),  
если Ведомством было сделано заявление о пересылке международных заявок на промышленные образцы  
в МБ ВОИС

Информация об участниках Гаагской системы - **HAGUE SYSTEM MEMBER PROFILES**

<https://www.wipo.int/hague/memberprofiles/selectmember>

# ПОДАЧА ЗАЯВОК НА МЕЖДУНАРОДНУЮ РЕГИСТРАЦИЮ ПРОМЫШЛЕННЫХ ОБРАЗЦОВ ЧЕРЕЗ РОСПАТЕНТ



## ПРЕИМУЩЕСТВА

- Проверка в случае необходимости на наличие сведений, составляющих государственную тайну
- Проверка оформления заявок (заполнение обязательных разделов заявки, наличие изображений промышленного образца), формальная экспертиза Роспатентом не проводится (МБ ВОИС проводит формальную экспертизу)
- Роспатент не взимает пошлину за пересылку заявок в МБ ВОИС
- Срок пересылки заявок в МБ ВОИС в случае отсутствия сведений, составляющих государственную тайну, а также при отсутствии значительных несоответствий в оформлении заявок – в течение 1-2 недель
- Возможность подачи заявок в электронном виде через Личный кабинет сайта ФИПС

## Преимущества использования Личного кабинета сайта ФИПС:

- Удобство и простота в использовании
- Двухязычный интерфейс (на английском и русском языке)
- Подсказки, примечания, пояснения на русском языке
- Правильность оформления заявки
- Быстрота подачи заявки
- Экономия времени и средств
- Ускоренное делопроизводство

# ФЕДЕРАЛЬНЫЙ ЗАКОН ОТ 03.04.2017 №55-ФЗ



## «О РАТИФИКАЦИИ ЖЕНЕВСКОГО АКТА ГААГСКОГО СОГЛАШЕНИЯ О МЕЖДУНАРОДНОЙ РЕГИСТРАЦИИ ПРОМЫШЛЕННЫХ ОБРАЗЦОВ»

Заявление Российской Федерации относительно подачи заявок на международную регистрацию промышленных образцов по Гаагской системе через Роспатент:

**Срок для пересылки материалов международной заявки**, поданной через Роспатент, составляет **6 месяцев**, необходимый для проведения проверки на наличие сведений, составляющих государственную тайну (Правило 13(4) Инструкции к Акту 1999 г.)

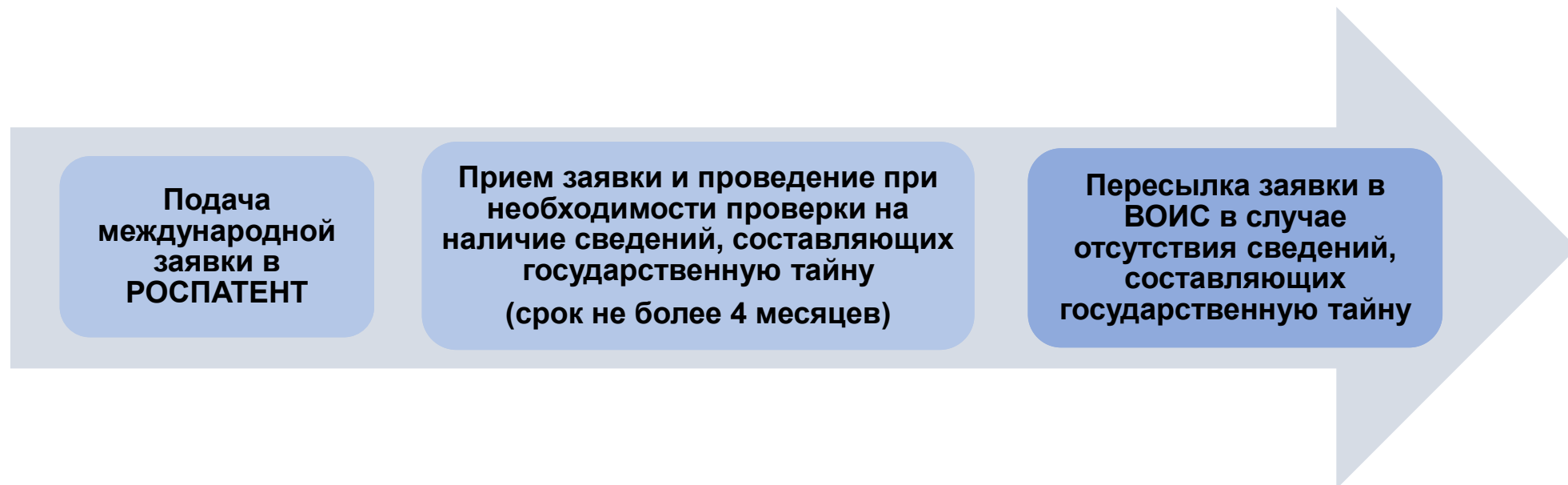

# ПОСТАНОВЛЕНИЕ ПРАВИТЕЛЬСТВА РОССИЙСКОЙ ФЕДЕРАЦИИ ОТ 24 ДЕКАБРЯ 2007 ГОДА № 928



## «О ПОРЯДКЕ ПРОВЕДЕНИЯ ПРОВЕРКИ НАЛИЧИЯ В ЗАЯВКАХ НА ВЫДАЧУ ПАТЕНТА НА ИЗОБРЕТЕНИЕ, ПОЛЕЗНУЮ МОДЕЛЬ ИЛИ ПРОМЫШЛЕННЫЙ ОБРАЗЕЦ, СОЗДАННЫЕ В РОССИЙСКОЙ ФЕДЕРАЦИИ, СВЕДЕНИЙ, СОСТАВЛЯЮЩИХ ГОСУДАРСТВЕННУЮ ТАЙНУ»

- Постановление Правительства Российской Федерации от 25 мая 2017 года № 629 «О внесении изменений в Постановление Правительства Российской Федерации от 24 декабря 2007 года № 928», в соответствии с которым **по заявкам на международную регистрацию промышленных образцов предусмотрено проведение проверки на наличие сведений, составляющих государственную тайну**
- Закон Российской Федерации от 21 июля 1993 года №5485-1 «О государственной тайне»

➤ <https://www.fips.ru/to-applicants/industrial-designs/>

Разъяснения о проверке заявок на наличие сведений, составляющих государственную тайну

<https://www.fips.ru/to-applicants/inventions/razyasneniya-o-proverke-zayavok-na-nalichie-svedeniy-sostavlyayushchikh-gosudarstvennuyu-taynu.php>



# КЛАССЫ МКПО, ПОДПАДАЮЩИЕ ПОД ПРОВЕРКУ НА НАЛИЧИЕ СВЕДЕНИЙ, СОСТАВЛЯЮЩИХ ГОСУДАРСТВЕННУЮ ТАЙНУ



- 10-04** – Прочие измерительные инструменты, приборы и устройства;
- 10-06** – Сигнальные приборы и устройства;
- 12-06** – Суда, корабли, лодки и прочие плавучие средства;
- 12-07** – Самолеты и прочие летательные и космические аппараты;
- 12-13** – Транспортные средства специализированные;
- 14-02** – Оборудование для обработки данных, в том числе периферийные устройства;
- 14-03** – Средства телекоммуникации, беспроводные дистанционные средства управления и радиоусилители;
- 16-01** – Фотоаппараты и кинокамеры;
- 16-03** – Фотокопировальные приборы и увеличители;
- 16-06** – Оптические приборы;
- 22-01** – Артиллерийское оружие;
- 22-02** – Прочее оружие;
- 22-03** – Боеприпасы, ракеты и пиротехнические изделия;
- 22-04** – Мишени и вспомогательные устройства для них;
- 29-02** – Устройства, оборудование, снаряжение для предотвращения несчастных случаев или спасения, не включенные в другие классы

➤ С 1 января 2025 года вступила в силу 15-я редакция Международной классификации промышленных образцов (МКПО)

МКПО на сайте ФИПС: <https://www.fips.ru/publication-web/classification/mkpo?view=index>

МКПО на сайте ВОИС: <https://locpub.wipo.int/enfr/>

# ПОДАЧА ЗАЯВОК НА МЕЖДУНАРОДНУЮ РЕГИСТРАЦИЮ ПРОМЫШЛЕННЫХ ОБРАЗЦОВ



## ЧЕРЕЗ РОСПАТЕНТ

- Форма DM/1(E) на английском языке
- Ходатайство о пересылке заявки в МБ ВОИС (на русском языке) – при подаче заявки на бумаге

### Способы подачи:

- На бумаге
- Электронная подача:

Сайт ФИПС - Личный кабинет – **Электронный сервис подачи заявок**

<https://www.fips.ru/podacha-zayavki/lichnyy-kabinet-dlya-perepiski-po-zayavkam/index.php>

- ❖ **Роспатент не взимает пошлину за пересылку заявок в МБ ВОИС**

Форма DM/1 (на английском языке) <https://www.wipo.int/web/hague-system/forms/index>

Форма DM/1 на русском языке (образец для сведения) [https://rospatent.gov.ru/ru/activities/inter/coop/wipo/hague\\_system/forms\\_hague](https://rospatent.gov.ru/ru/activities/inter/coop/wipo/hague_system/forms_hague)

Бланки, руководства, рекомендации – сайт Роспатента-Деятельность-Международное сотрудничество-Гаагская система международной регистрации промышленных образцов:

[https://rospatent.gov.ru/ru/activities/inter/coop/wipo/hague\\_system](https://rospatent.gov.ru/ru/activities/inter/coop/wipo/hague_system)

# РАЗДЕЛЫ ЗАЯВКИ НА МЕЖДУНАРОДНУЮ РЕГИСТРАЦИЮ ПРОМЫШЛЕННОГО ОБРАЗЦА



## ФОРМА DM/1

- Обязательные разделы
- Специфические разделы (необходимы для заполнения при указании отдельных стран)
- Факультативные разделы (заполняются по желанию заявителя)

### **Обращать внимание:**

форма DM/1 – сноски и ссылки в каждом пункте формы DM/1

или

подсказки в электронных разделах заявки при подаче в электронном виде  
(через Личный кабинет сайта ФИПС)

# ОБЯЗАТЕЛЬНОЕ СОДЕРЖАНИЕ ЗАЯВКИ НА МЕЖДУНАРОДНУЮ РЕГИСТРАЦИЮ ПРОМЫШЛЕННОГО ОБРАЗЦА



## ФОРМА DM/1

- Информация о заявителе
- Право на подачу
- Договариваемая сторона заявителя
- Название промышленного образца
- Количество промышленных образцов
- Изображения промышленного образца (неограниченное количество)
- Договариваемые стороны (в которых заявитель желает получить правовую охрану промышленного образца)
- Публикация (стандартная, немедленная или отсрочка публикации)
- Подпись (заявителя или представителя)

# ОФОРМЛЕНИЕ ЗАЯВКИ НА МЕЖДУНАРОДНУЮ РЕГИСТРАЦИЮ ПРОМЫШЛЕННОГО ОБРАЗЦА



## ФОРМА DM/1 (E) – НАЧАЛО

Графа, предназначенная для заполнения заявителем:

- ссылочный номер заявителя
- количество дополнительных листов (при наличии)
- приложения, сопровождающие международную заявку (при наличии)

\* При подаче заявки на бумаге

DM/1 (E)



### APPLICATION FOR INTERNATIONAL REGISTRATION

<b>For use by the applicant</b>	
Reference (optional):	<input type="text"/>
Number of continuation sheets (if any):	<input type="text"/>
This international application is accompanied by the following Annex(es):	
<input type="checkbox"/> I	<input type="checkbox"/> II
<input type="checkbox"/> III	<input type="checkbox"/> IV
<input type="checkbox"/> V	
<b>For use by the Office of indirect filing</b>	
Office transmitting the international application (if applicable):	
Name of the Office:	<input type="text"/>
Office reference:	<input type="text"/>
Date of receipt of the international application by the Office:	<input type="text"/>
	<small>Day/month/year</small>
Signature and/or seal of the Office:	<input type="text"/>
<b>For use by WIPO</b>	
<input type="text"/>	

# ОФОРМЛЕНИЕ ЗАЯВКИ НА МЕЖДУНАРОДНУЮ РЕГИСТРАЦИЮ ПРОМЫШЛЕННОГО ОБРАЗЦА



## ФОРМА DM/1 (E) – ПУНКТ 1 – ЗАЯВИТЕЛЬ

Пункт 1 **ОБЯЗАТЕЛЕН** для заполнения

### Заявитель:

- физическое лицо
- юридическое лицо

- **ТРАНСЛИТЕРАЦИЯ** с помощью латинских букв

Если заявитель является юридическим лицом, транслитерация может быть заменена переводом на язык подачи заявки

Адрес электронной почты – **ОБЯЗАТЕЛЕН для указания**

Адреса электронной почты заявителя и представителя НЕ ДОЛЖНЫ СОВПАДАТЬ

### 1. Applicant

- If there are several applicants, check this box and provide the information required under items 1, 2 and 3 below, for each additional applicant on a **continuation sheet**.

The applicant is a:

Natural person:

Legal entity:

Family (last) name

Given (first) name

Official designation (legal nature)

Address:

E.g. street, house number (if any)

Postal code:

City:

Region/state (optional):

Country:

Email address:

WIPO will send all communications to this email address, unless an email address for correspondence is indicated in item 4 (only for multiple applicants), or a representative is appointed. Please ensure that the email address is accurate and kept up to date.

Telephone (optional):

Include the country and area code, e.g. +41 22 338 7575

# ОФОРМЛЕНИЕ ЗАЯВКИ НА МЕЖДУНАРОДНУЮ РЕГИСТРАЦИЮ ПРОМЫШЛЕННОГО ОБРАЗЦА



## ФОРМА DM/1 (E) – ПУНКТ 2 – ПРАВО НА ПОДАЧУ МЕЖДУНАРОДНОЙ ЗАЯВКИ

### Пункт 2 ОБЯЗАТЕЛЕН для заполнения

#### Право на подачу:

- Национальность («nationality»);
- Постоянное местожительство («domicile»);
- Действительное и нефиктивное промышленное или коммерческое предприятие («real and effective industrial or commercial establishment»);
- Обычное местожительство («habitual residence»)

#### 2. Entitlement to File

The applicant must be a national of, or have a domicile, habitual residence or real and effective industrial/commercial establishment in a **Contracting Party**. You must indicate the corresponding **Contracting Party(ies)** in each field. If a field is not applicable, write "None". For Contracting Parties that are also members of an intergovernmental organization (IGO) (European Union or African Intellectual Property Organization), indicate both entities (example: "France, European Union") in all relevant fields. As regards member states of IGOs that are themselves not Contracting Parties, only indicate the name of the IGO.

Nationality:

Domicile:

Real and effective industrial or commercial establishment:

Habitual residence:

# ОФОРМЛЕНИЕ ЗАЯВКИ НА МЕЖДУНАРОДНУЮ РЕГИСТРАЦИЮ ПРОМЫШЛЕННОГО ОБРАЗЦА



ФОРМА DM/1 (E) – ПУНКТ 3 – ДОГОВАРИВАЮЩАЯСЯ СТОРОНА ЗАЯВИТЕЛЯ

**Пункт 3 ОБЯЗАТЕЛЕН** для заполнения

### **3. Applicant's Contracting Party**

Indicate the Contracting Party or one of the Contracting Parties provided in Item 2 above, to be considered as the applicant's Contracting Party. If no Contracting Party is indicated in the box below, and the international application is filed through the Office of a Contracting Party indicated in Item 2, that Contracting Party is deemed to be the applicant's Contracting Party.

**Applicant's Contracting Party:**



# ОФОРМЛЕНИЕ ЗАЯВКИ НА МЕЖДУНАРОДНУЮ РЕГИСТРАЦИЮ ПРОМЫШЛЕННОГО ОБРАЗЦА



## ФОРМА DM/1 (E) – УКАЗАНИЕ НЕСКОЛЬКИХ ЗАЯВИТЕЛЕЙ

Если заявка подается **несколькими заявителями**, необходимо заполнить пункты 1, 2, 3 формы DM/1 для каждого заявителя

### 1. Applicant

If there are several applicants, check this box and provide the information required under items 1, 2 and 3 below, for each additional applicant on a **continuation sheet**.

The applicant is a:

Natural person:

Legal entity:

Family (last) name

Given (first) name

Official designation (legal nature)

Address:

E.g. street, house number (if any)

Postal code:

City:

Region/state (optional):

Country:

Email address:

WIPO will send all communications to this email address, unless an email address for correspondence is indicated in item 4 (only for multiple applicants), or a representative is appointed. Please ensure that the email address is accurate and kept up to date.

Telephone (optional):

Include the country and area code, e.g. +41 22 338 7575

# ОФОРМЛЕНИЕ ЗАЯВКИ НА МЕЖДУНАРОДНУЮ РЕГИСТРАЦИЮ ПРОМЫШЛЕННОГО ОБРАЗЦА



## ФОРМА DM/1 (E) – ПУНКТ 4 – АДРЕС ДЛЯ ПЕРЕПИСКИ

**Пункт 4 не является обязательным для заполнения**

В тех случаях, когда имеется несколько заявителей с различными адресами и не был назначен представитель, то **должен быть указан адрес для переписки (адрес электронной почты)**. Если такой адрес не был указан, то адрес электронной почты первого лица, указанного в пункте 1 (первого заявителя), рассматривается в качестве адреса электронной почты для переписки

### **4. Email Address for Correspondence for Multiple Applicants *(if applicable)***

Complete this item if there are **multiple applicants**, and **no representative** is appointed.

**Note:** If there is only one applicant or a representative is appointed, the information provided under this item will be disregarded.

**Email address:**

WIPO will send all communications to this email address only. Please ensure that it is accurate and kept up to date.

# ОФОРМЛЕНИЕ ЗАЯВКИ НА МЕЖДУНАРОДНУЮ РЕГИСТРАЦИЮ ПРОМЫШЛЕННОГО ОБРАЗЦА



## ФОРМА DM/1 (E) – ПУНКТ 5 – НАЗНАЧЕНИЕ ПРЕДСТАВИТЕЛЯ (ПРИ НАЛИЧИИ)

### Представитель:

- физическое лицо
- юридическое лицо

- ТРАНСЛИТЕРАЦИЯ с помощью латинских букв

Если представитель является юридическим лицом, транслитерация может быть заменена переводом на язык подачи заявки

Адрес электронной почты – **ОБЯЗАТЕЛЕН для указания**

**Адреса электронной почты заявителя и представителя НЕ ДОЛЖНЫ СОВПАДАТЬ**

Представление доверенности необязательно

### 5. Appointment of a Representative (optional)

The person identified below is hereby appointed as the representative of the applicant.

Only **one representative** may be appointed. Note: a legal firm is regarded as one representative. If both a natural person and a legal entity are indicated, the representative will be recorded with the name of the legal entity preceding the name of the natural person.

The representative is a:

Natural person:

Legal entity:

Family (last) name

Given (first) name

Official designation (legal nature)

Address:

E.g. street, house number (if any)

Postal code:

City:

Region/state (optional):

Country:

Email address:

If a representative is appointed, WIPO will send all communications to this email address. Please ensure that it is accurate and kept up to date.

Telephone (optional):

Include country and area code, e.g. +41 22 338 7575

# ОФОРМЛЕНИЕ ЗАЯВКИ НА МЕЖДУНАРОДНУЮ РЕГИСТРАЦИЮ ПРОМЫШЛЕННОГО ОБРАЗЦА



## ФОРМА DM/1 (E) – ПУНКТ 6 – ЧИСЛО ПРОМЫШЛЕННЫХ ОБРАЗЦОВ, ИЗОБРАЖЕНИЙ И/ИЛИ НАТУРНЫХ ОБРАЗЦОВ

### Пункт 6 ОБЯЗАТЕЛЕН для заполнения

Если заявка содержит более одного промышленного образца и указаны следующие страны: **Бразилия, Китай, Эстония, Кыргызстан, Мексика, Румыния, Российская Федерация, Саудовская Аравия, Сирийская Арабская Республика, Таджикистан, Соединенные Штаты Америки, Узбекистан и Вьетнам**, то рекомендуется обратиться к Руководству по Гаагской системе и Руководству по нескольким промышленным образцам на сайте МБ ВОИС ([Guide to the Hague System, International Application – Item 6](#) и [the Guidance on multiple designs](#)).

#### Указывается:

- **общее число промышленных образцов** (не больше 100 промышленных образцов, относящихся к одному и тому же классу МКПО);
- **общее количество изображений**;
- **общее число страниц формата А4, содержащие изображения** (при подаче на бумаге);
- **общее количество натуральных образцов**, в случае их наличия (при подаче на бумаге)

#### 6. Number of Designs, Reproductions and/or Specimens

Unity of design is a requirement in **Brazil, China, Estonia, Kyrgyzstan, Mexico, Romania, the Russian Federation, Saudi Arabia, the Syrian Arab Republic, Tajikistan, the United States of America, Uzbekistan and Viet Nam**. If this application includes more than one design and designates any of these Contracting Parties, WIPO strongly recommends that you refer to the [Guide to the Hague System, International Application – Item 6](#) and the [Guidance on multiple designs](#). If designating **China**, also refer to item 16.

Total number of designs (*maximum of 100*):

Total number of reproductions:

Total number of A4 pages comprising reproductions:

Total number of specimens (*if any*):

# ОБЩИЕ ТРЕБОВАНИЯ К ИЗОБРАЖЕНИЯМ ПРОМЫШЛЕННОГО ОБРАЗЦА



**Могут быть представлены:** фотографии или графические изображения

Черно-белые или цветные

Разные виды (изделие может быть показано под разными углами)

**Изображения:** четкие и ясные; **Фон:** нейтральный и одноцветный;

Изображения должны быть достаточными для полного раскрытия промышленного образца

**Дискламация:** в описании или с помощью штриховых или пунктирных линий либо цветом на изображении с указанием соответствующего пояснения в описании

**Не допускаются:** фотографии, ретушированные тушью или корректирующей жидкостью

**Не принимаются:** технические чертежи, пояснительный текст на самом изображении

Для обеспечения рельефности в графических изображениях может быть использована **штриховка**

При подаче на бумаге: лист А4, расположенный вертикально; на 1 листе не более 25 изображений

*Инструкция к Акту 1999 г. (Правило 9), Административная инструкция (часть 4)*

*Руководство по Гаагской системе:* <https://www.wipo.int/documents/d/hague-system/docs-ru-hague-system-guide.pdf>

*Руководство по подготовке и представлению изображений:* [https://www.wipo.int/documents/d/hague-system/docs-ru-guidance\\_reproductions.pdf](https://www.wipo.int/documents/d/hague-system/docs-ru-guidance_reproductions.pdf)

# ОФОРМЛЕНИЕ ЗАЯВКИ НА МЕЖДУНАРОДНУЮ РЕГИСТРАЦИЮ ПРОМЫШЛЕННОГО ОБРАЗЦА



## ФОРМА DM/1 (E) – ПУНКТ 7 – ДОГОВАРИВАЮЩИЕСЯ СТОРОНЫ

Пункт 7 ОБЯЗАТЕЛЕН для заполнения

Ни одна из Договаривающихся сторон не может быть указана после подачи заявки на международную регистрацию промышленного образца

### 7. Designated Contracting Parties

Select all [Contracting Parties](#) where you seek protection.

Important: Additional Contracting Parties cannot be designated in the same application after filing.

- |   |   |
|---|---|
| <input type="checkbox"/> AL Albania                               | <input type="checkbox"/> KR Republic of Korea                                 |
| <input type="checkbox"/> AM Armenia                               | <input type="checkbox"/> LI Liechtenstein                                     |
| <input type="checkbox"/> AZ Azerbaijan                            | <input type="checkbox"/> LT Lithuania   |
| <input type="checkbox"/> BA Bosnia and Herzegovina                | <input type="checkbox"/> LV Latvia  |
| <input type="checkbox"/> BG Bulgaria                              | <input type="checkbox"/> MA Morocco   |
| <input type="checkbox"/> BN Brunei Darussalam                     | <input type="checkbox"/> MC Monaco  |
| <input type="checkbox"/> BR Brazil                                | <input type="checkbox"/> MD Republic of Moldova                               |
| <input type="checkbox"/> BW Botswana                              | <input type="checkbox"/> ME Montenegro  |
| <input type="checkbox"/> BX Benelux                               | <input type="checkbox"/> MK North Macedonia                                   |
| <input type="checkbox"/> BY Belarus                               | <input type="checkbox"/> MN Mongolia  |
| <input type="checkbox"/> BZ Belize                                | <input type="checkbox"/> MU Mauritius   |
| <input type="checkbox"/> CA Canada                                | <input type="checkbox"/> MX Mexico  |
| <input type="checkbox"/> CH Switzerland                           | <input type="checkbox"/> NA Namibia   |
| <input type="checkbox"/> CN China                                 | <input type="checkbox"/> NO Norway  |
| <input type="checkbox"/> DE Germany                               | <input type="checkbox"/> OA African Intellectual Property Organization (OAPI) |
| <input type="checkbox"/> DK Denmark                               | <input type="checkbox"/> OM Oman  |
| <input type="checkbox"/> EE Estonia                               | <input type="checkbox"/> PL Poland  |
| <input type="checkbox"/> EG Egypt                                 | <input type="checkbox"/> RO Romania   |
| <input type="checkbox"/> EM European Union                        | <input type="checkbox"/> RS Serbia  |
| <input type="checkbox"/> ES Spain                                 | <input type="checkbox"/> RU Russian Federation                                |
| <input type="checkbox"/> FI Finland                               | <input type="checkbox"/> RW Rwanda  |
| <input type="checkbox"/> FR France                                | <input type="checkbox"/> SA Saudi Arabia                                      |
| <input type="checkbox"/> GB United Kingdom                        | <input type="checkbox"/> SG Singapore   |
| <input type="checkbox"/> GE Georgia                               | <input type="checkbox"/> SI Slovenia  |
| <input type="checkbox"/> GH Ghana                                 | <input type="checkbox"/> SM San Marino  |
| <input type="checkbox"/> GR Greece                                | <input type="checkbox"/> SR Suriname  |
| <input type="checkbox"/> HR Croatia                               | <input type="checkbox"/> ST Sao Tome and Principe                             |
| <input type="checkbox"/> HU Hungary                               | <input type="checkbox"/> SY Syrian Arab Republic                              |
| <input type="checkbox"/> IL Israel                                | <input type="checkbox"/> TJ Tajikistan  |
| <input type="checkbox"/> IS Iceland                               | <input type="checkbox"/> TM Turkmenistan                                      |
| <input type="checkbox"/> IT Italy                                 | <input type="checkbox"/> TN Tunisia   |
| <input type="checkbox"/> JM Jamaica                               | <input type="checkbox"/> TR Türkiye   |
| <input type="checkbox"/> JP Japan                                 | <input type="checkbox"/> UA Ukraine   |
| <input type="checkbox"/> KG Kyrgyzstan                            | <input type="checkbox"/> US United States of America                          |
| <input type="checkbox"/> KH Cambodia                              | <input type="checkbox"/> UZ Uzbekistan  |
| <input type="checkbox"/> KN Saint-Kitts and Nevis                 | <input type="checkbox"/> VN Viet Nam  |
| <input type="checkbox"/> KP Democratic People's Republic of Korea | <input type="checkbox"/> WS Samoa   |

# ОФОРМЛЕНИЕ ЗАЯВКИ НА МЕЖДУНАРОДНУЮ РЕГИСТРАЦИЮ ПРОМЫШЛЕННОГО ОБРАЗЦА



## ФОРМА DM/1 (E) – ПУНКТ 8 – УКАЗАНИЕ ИЗДЕЛИЯ

### Пункт 8 ОБЯЗАТЕЛЕН для заполнения

#### Необходимо указать:

- Номер промышленного образца
- Общее количество изображений
- Название изделия

Указание класса и подкласса МКПО – **НЕОБЯЗАТЕЛЬНО**

Если заявлено несколько промышленных образцов в международной заявке, они должны принадлежать к **одному и тому же классу МКПО**

### 8. Product Indication

Indicate for each design the product which constitutes the design or in relation to which the design is to be used.

Special note: Products belonging to **class 32 of the Locarno Classification** are not eligible for protection under the national laws of **Canada, China (only 32-01 is excluded), Israel, Mexico** and the **Republic of Korea** (protection would be refused by their respective Offices).

**Locarno Class** to which the design(s) belong(s) (*optional*):

No. of the design ( <i>in numerical order</i> )	Total number of reproductions	Product(s)	Subclass ( <i>optional</i> )

If the space provided is not sufficient, check this box and use a **continuation sheet**.

# ОФОРМЛЕНИЕ ЗАЯВКИ НА МЕЖДУНАРОДНУЮ РЕГИСТРАЦИЮ ПРОМЫШЛЕННОГО ОБРАЗЦА



## ФОРМА DM/1 (E) – ПУНКТ 9 – ОПИСАНИЕ

**Пункт 9 не является обязательным для заполнения**

- ✓ Должны быть описаны только характерные признаки промышленного образца, имеющиеся на изображениях промышленного образца
- ✓ **Части** промышленного образца, **для которых охрана не испрашивается**, но которые присутствуют на изображениях, могут быть указаны в описании или с помощью штриховых или пунктирных линий либо цветом на изображении с указанием соответствующего пояснения в описании
- ✓ Описание может раскрывать функционирование или возможное использование промышленного образца, **за исключением его технических признаков**
- ✓ В описании может быть указано, какие виды изображений пропущены
- ✓ Если в описании указано более 100 слов, то должна быть уплачена дополнительная пошлина в размере 2 швейцарских франка за каждое слово свыше 100



# ОФОРМЛЕНИЕ ЗАЯВКИ НА МЕЖДУНАРОДНУЮ РЕГИСТРАЦИЮ ПРОМЫШЛЕННОГО ОБРАЗЦА



## ФОРМА DM/1 (E) – ПУНКТ 9 – ОПИСАНИЕ

Если указана **Сирийская Арабская Республика**, НЕОБХОДИМО краткое описание изображений или характерных признаков промышленного образца

Если указаны **Китай, Румыния или Вьетнам**, НЕОБХОДИМО краткое описание характерных признаков промышленного образца

Если указана **Российская Федерация**, рекомендуется представить краткое описание характерных признаков промышленного образца

### 9. Description (if applicable)

**General note:** Only describe the **characteristic features** of the designs that appear in the reproductions. Matter shown in a reproduction but for which protection is not sought may also be indicated here (and/or in the reproduction by means of dotted or broken lines or coloring). The description can disclose the operation or possible use of the design so long as it is not technical. Furthermore, omission of a specific view may be indicated. If the description exceeds 100 words, an additional fee of two Swiss francs per word exceeding 100 applies.

**Special note for some Contracting Parties:** If designating the **Syrian Arab Republic**, you must include a brief description of the reproduction or of the characteristic features of the design. If designating **China, Romania or Viet Nam**, you must include a brief description of the characteristic features of the design. If designating the **Russian Federation**, the Office recommends that you include a brief description of the characteristic features of the design.

If the space provided is not sufficient, check this box and use a [continuation sheet](#).

# ОФОРМЛЕНИЕ ЗАЯВКИ НА МЕЖДУНАРОДНУЮ РЕГИСТРАЦИЮ ПРОМЫШЛЕННОГО ОБРАЗЦА



## ФОРМА DM/1 (E) – ПУНКТ 10 – УСЛОВНЫЕ ОБОЗНАЧЕНИЯ ВИДОВ ИЗОБРАЖЕНИЙ ПРОМЫШЛЕННОГО(ЫХ) ОБРАЗЦА(ОВ)

Пункт 10 не является обязательным для заполнения

- ✓ Указываются соответствующие коды видов изображений в соответствии с формой DM/1
- ✓ Если указан код 00, другие виды изображений могут быть указаны (ограничено 50 знаками), отличные от тех, которые указаны в пункте 10 формы DM/1

При указании **Китая, Японии и Соединенных Штатов Америки** рекомендуется представить указание видов изображений

### 10. Legends (optional)

Recommended, especially when designating **China, Japan** and/or the **United States of America**. For more information, refer to [Guidance on Reproductions](#).

Associate the number in the margin of the reproduction with the corresponding code:

1 Perspective	3 Back	5 Bottom	7 Right	9 Unfolded	11 Cross-Sectional
2 Front	4 Top	6 Left	8 Reference	10 Exploded	12 Enlarged
00 Other (limited to 50 characters)					

No. (e.g. 1.1)	Code (e.g. 2)	Legend (indicate only when code 00 is selected)	No. (e.g. 1.1)	Code (e.g. 2)	Legend (indicate only when code 00 is selected)

If the space provided is not sufficient, check this box and use a [continuation sheet](#).

# ОФОРМЛЕНИЕ ЗАЯВКИ НА МЕЖДУНАРОДНУЮ РЕГИСТРАЦИЮ ПРОМЫШЛЕННОГО ОБРАЗЦА



## ФОРМА DM/1 (E) – ПУНКТ 11 – УКАЗАНИЕ АВТОРА

Пункт 11 не является обязательным для заполнения

Если в пункте 7 указаны Бразилия, Финляндия, Гана, Венгрия, Исландия, Маврикий, Мексика, Румыния, Болгария, Китай, Япония, Республика Корея, Российская Федерация, Сербия, Таджикистан, Турция, Соединенные Штаты Америки, то НЕОБХОДИМО указание автора

Если в таблице не указан ни один промышленный образец, то подразумевается, что сведения об авторе относятся ко всем промышленным образцам, включенным в международную заявку

### 11. Identity of the Creator (if applicable)

If Brazil, Finland, Ghana, Hungary, Iceland, Mauritius, Mexico, Romania and/or the United States of America are designated in item 7, you must indicate the identity of the creator. In respect of the designation of Brazil, Finland, Ghana, Hungary, Iceland, Mauritius and/or Mexico, the person indicated in item 11 declares to be the creator of the design. Where the person identified as the creator is a person other than the applicant, it is hereby stated that the present international application has been assigned by the creator to the applicant. If the United States of America is designated in item 7, you must also submit an oath or declaration of inventorship using Annex I. If Bulgaria, China, Japan, the Republic of Korea, the Russian Federation, Serbia, Tajikistan and/or Türkiye are designated in item 7, it is strongly recommended that you indicate the identity of the creator (refer to the Guide to the Hague System, "Identity of the creator").

No. of the design (in numerical order)	Creator(s)
<input type="checkbox"/>	<b>Creator 1</b> Family (last) name, given (first) name Address (e.g. street, house number, postal code) City Region/state (optional) Country
<input type="checkbox"/>	<b>Creator 2</b> Family (last) name, given (first) name Address (e.g. street, house number, postal code) City Region/state (optional) Country
<input type="checkbox"/>	<b>Creator 3</b> Family (last) name, given (first) name Address (e.g. street, house number, postal code) City Region/state (optional) Country

If the space provided is not sufficient, check this box and use a continuation sheet.

# ОФОРМЛЕНИЕ ЗАЯВКИ НА МЕЖДУНАРОДНУЮ РЕГИСТРАЦИЮ ПРОМЫШЛЕННОГО ОБРАЗЦА



## ФОРМА DM/1 (E) – ПУНКТ 12 – ПРИТЯЗАНИЕ

Заполняется только при указании **СОЕДИНЕННЫХ ШТАТОВ АМЕРИКИ** и/или **ВЬЕТНАМА**

При указании **Соединенных Штатов Америки** необходимо указать **название промышленного образца** в свободном поле бланка. Независимо от количества промышленных образцов, содержащихся в международной заявке, название изделия должно быть указано в единственном числе. **Указание названия должно совпадать с названием промышленного образца в п.8.**

При указании **США** в п.7 (Договаривающиеся стороны) притязание в п.12 должно быть заполнено.

Притязание, относящееся к указанию **Вьетнама**, содержится в пункте 12.

### 12. Claim (if applicable)

Applicable only when designating the **United States of America** and/or **Viet Nam**.

#### United States of America:

The ornamental design for **НАЗВАНИЕ ИЗДЕЛИЯ** as shown and described.

Indicate the article in which the design is embodied in or applied to. If multiple designs for the same article are contained in this international application, the article should be written in singular form.

#### Viet Nam:

By designating Viet Nam in item 7, the applicant is making the following claim: "Application for overall protection for design(s) as shown and described."

# ОФОРМЛЕНИЕ ЗАЯВКИ НА МЕЖДУНАРОДНУЮ РЕГИСТРАЦИЮ ПРОМЫШЛЕННОГО ОБРАЗЦА



## ФОРМА DM/1 (E) – ПУНКТ 13 – ПРИТЯЗАНИЕ НА ПРИОРИТЕТ

**Пункт 13** заполняется в случае наличия более ранней заявки на тот же промышленный образец

Согласно статье 4 Парижской Конвенции для сохранения приоритета по первой заявке необходимо подать заявку в течение 6 месяцев с даты подачи первой заявки.

Если **приоритет не относится ко всем образцам**, необходимо указать номера тех промышленных образцов, в отношении которых испрашивается приоритет.

Если ни один образец не указан, то подразумевается, что приоритет относится ко всем промышленным образцам.

**Указывается:**

- Ведомство более ранней подачи
- Номер более ранней заявки
- Дата более ранней подачи
- Номер промышленного образца

### 13. Priority Claim (if applicable)

Indicate the number of each design for which priority is claimed. If no design is indicated, then the priority claim will relate to all designs included in this application.

**Brazil, China, Japan, Mexico, the Republic of Korea, the Russian Federation, Türkiye and the United States of America** require submission of priority documents directly to their Offices. For more information, refer to the [Guide to the Hague System, International Application – Item 13](#).

Office or country of earlier filing	No. of earlier filing (if available)	Date of earlier filing	DAS code (if available) <small>Refer to Guide to the Hague System, WIPO Digital Access Service – Item 13</small>	No. of the design <small>(e.g. design 1, design 2)</small>	Annex V provided
		<small>Day/month/year</small>			<small>Only if China, Japan or the Republic of Korea is designated</small>
					<input type="checkbox"/> Yes
					<input type="checkbox"/> Yes
					<input type="checkbox"/> Yes

By providing this information, the applicant claims the priority of the earlier filing(s) indicated above.

If the space provided is not sufficient, check this box and use a [continuation sheet](#).

# ОФОРМЛЕНИЕ ЗАЯВКИ НА МЕЖДУНАРОДНУЮ РЕГИСТРАЦИЮ ПРОМЫШЛЕННОГО ОБРАЗЦА



## ФОРМА DM/1 (E) – ПУНКТ 13 – ПРИТЯЗАНИЕ НА ПРИОРИТЕТ

При указании Бразилии, Китая, Японии, Мексики, Республики Корея, Российской Федерации, Турции и Соединенных Штатов Америки требуется представление приоритетных документов напрямую в ведомства (Рекомендуется обращаться к Руководству по Гаагской системе, международная заявка – пункт 13)

При указании Китая, Японии, Республики Корея:

приоритетный документ может быть представлен на момент подачи международной заявки по форме DM/1 вместе с Приложением V или направлен непосредственно в ведомства Китая, Японии или Республики Корея в течение 3 месяцев с даты публикации международной регистрации в Бюллетене международных промышленных образцов

*Приоритетный документ не может быть представлен для обозначения какой-либо другой Договаривающейся стороны с формой DM/1 и будет отклонен МБ ВОИС*

В отношении Мексики, Российской Федерации, Турции приоритетный документ должен быть представлен в течение 3 месяцев с даты публикации международной регистрации в Бюллетене международных промышленных образцов;

в отношении Бразилии приоритетный документ должен быть представлен **в течение 90 дней** с даты публикации международной регистрации в Бюллетене международных промышленных образцов;

в отношении Соединенных Штатов Америки – в процессе рассмотрения заявки на патент на промышленный образец в Ведомстве США, т. е. до выдачи патента или отказа, в зависимости от обстоятельств.

Руководство по Гаагской системе <https://www.wipo.int/documents/d/hague-system/docs-ru-hague-system-guide.pdf>

# ОФОРМЛЕНИЕ ЗАЯВКИ НА МЕЖДУНАРОДНУЮ РЕГИСТРАЦИЮ ПРОМЫШЛЕННОГО ОБРАЗЦА



## ФОРМА DM/1 (E) – ПУНКТ 14 – МЕЖДУНАРОДНАЯ ВЫСТАВКА

**Пункт 14 не является обязательным для заполнения**

Если один или несколько промышленных образцов были представлены на официальной или официально признанной международной выставке, необходимо заполнить данный пункт.

Следует указать номер каждого промышленного образца, экспонированного на выставке.

Если ни один промышленный образец не указан, то подразумевается, что все промышленные образцы были представлены на указанной выставке.

**Указывается:**

место проведения выставки, название выставки, дата

### 14. International Exhibition (if applicable)

You may benefit from temporary protection for designs exhibited at an international exhibition under Article 11 of the Paris Convention (for more information, refer to the [Database on Temporary Protection for Designs Shown at International Exhibitions](#)). By providing this information, the applicant claims that one or more designs were shown at an official, or officially recognized, international exhibition.

Place where the exhibition was held:

Name of the exhibition:

Date on which products were first exhibited:

Day/month/year

No. of the design:

Indicate the number of each design shown at the exhibition in numerical order.  
If no design is indicated, it is understood that all designs were shown.

If the space provided is not sufficient, check this box and use a [continuation sheet](#).

# ОФОРМЛЕНИЕ ЗАЯВКИ НА МЕЖДУНАРОДНУЮ РЕГИСТРАЦИЮ ПРОМЫШЛЕННОГО ОБРАЗЦА



## ФОРМА DM/1 (E) – ПУНКТ 15 – ИЗЪЯТИЕ В ОТНОШЕНИИ ОТСУТСТВИЯ НОВИЗНЫ (ЛЬГОТА ПО НОВИЗНЕ)

Пункт 15 обязателен для заполнения только при указании КИТАЯ, ЯПОНИИ и/или РЕСПУБЛИКИ КОРЕЯ

Пункт 15 позволяет заявителю сделать декларацию об изъятии, касающуюся отсутствия новизны, при указании Китая, Японии и/или Республики Корея.

Заявителю следует указать промышленный образец (один или несколько), в отношении которого испрашивается применение **исключительного режима, касающегося раскрытия информации о промышленном образце**, предусмотренного законодательством о промышленных образцах соответствующих Договаривающихся Сторон.

### 15. Exception to Lack of Novelty (if applicable)

If designating **China, Japan** and/or the **Republic of Korea**, you may benefit from an exception to lack of novelty due to prior disclosure. For more information, refer to the [Guide to the Hague System, International Application – Item 15](#).

(a) Contracting Party(ies) concerned:  China  Japan  Republic of Korea

(b) The applicant claims to benefit from exceptional treatment provided for in the design law of the Contracting Parties concerned, for the following designs contained in the present application.

all designs, or

the following designs (e.g. design 1, design 2):

You must submit supporting documentation via Annex II (see check box below) or directly to the Office concerned.

Check this box if Annex II is attached.



# ОФОРМЛЕНИЕ ЗАЯВКИ НА МЕЖДУНАРОДНУЮ РЕГИСТРАЦИЮ ПРОМЫШЛЕННОГО ОБРАЗЦА



## ФОРМА DM/1 (E) – ПУНКТ 15 – ИЗЪЯТИЕ В ОТНОШЕНИИ ОТСУТСТВИЯ НОВИЗНЫ (ЛЬГОТА ПО НОВИЗНЕ)

При указании **КИТАЯ, ЯПОНИИ** и/или **РЕСПУБЛИКИ КОРЕЯ**:

необходимо представить подтверждающую документацию при подаче заявки вместе с формой DM/1, используя Приложение II, ИЛИ напрямую в ведомства указанных Договаривающихся сторон:

▪ **При указании Китая:**

следует представить подтверждающую документацию напрямую в ведомство Китая в течение 2 месяцев с даты публикации международной регистрации в Бюллетене международных промышленных образцов

▪ **При указании Японии:**

следует представить подтверждающую документацию напрямую в ведомство Японии в течение 30 дней с даты публикации международной регистрации в Бюллетене международных промышленных образцов

▪ **При указании Республики Корея:**

следует представить подтверждающую документацию напрямую в ведомство Республики Корея либо в течение 30 дней с даты публикации международной регистрации в Бюллетене международных промышленных образцов, либо в период рассмотрения заявки на регистрацию в ведомстве Республики Корея, т. е. до выдачи заявления о предоставлении охраны или окончательного отказа

➤ **Подтверждающая документация:** журналы, каталоги, проспекты (если промышленный образец был представлен на выставке), публикации в Интернете и т.д.

# ОФОРМЛЕНИЕ ЗАЯВКИ НА МЕЖДУНАРОДНУЮ РЕГИСТРАЦИЮ ПРОМЫШЛЕННОГО ОБРАЗЦА



## ФОРМА DM/1 (E) – ПУНКТ 15 – ИЗЪЯТИЕ В ОТНОШЕНИИ ОТСУТСТВИЯ НОВИЗНЫ (ЛЬГОТА ПО НОВИЗНЕ)

Документация, направленная напрямую в ведомства Китая, Японии или Республики Корея, должна быть представлена **через местного представителя**, в случае если заявитель по международной регистрации находится за пределами данных стран.

При указании **Японии и Республики Корея** льготный период составляет **12 месяцев с даты раскрытия информации** о промышленном образце (т.е. подача заявки – в течение 12 месяцев с даты раскрытия информации о промышленном образце)

При указании **Китая** льготный период составляет 6 месяцев с даты раскрытия информации о промышленном образце (т.е. подача заявки – в течение 6 месяцев с даты раскрытия информации о промышленном образце).

**ВАЖНО:** заявление об исключении в отношении отсутствия новизны может повлиять на права заявителя в других юрисдикциях. Заявитель должен самостоятельно позаботиться о сохранении своих прав.

# ОФОРМЛЕНИЕ ЗАЯВКИ НА МЕЖДУНАРОДНУЮ РЕГИСТРАЦИЮ ПРОМЫШЛЕННОГО ОБРАЗЦА



## ФОРМА DM/1 (E) – ПУНКТ 16 – ОСНОВНОЙ ИЛИ ГЛАВНЫЙ ПРОМЫШЛЕННЫЙ ОБРАЗЕЦ

Пункт 16 обязателен для заполнения только при указании КИТАЯ, ЯПОНИИ и/или РЕСПУБЛИКИ КОРЕЯ

При указании КИТАЯ заявка может содержать до 10 промышленных образцов.

Заявитель должен указать один из промышленных образцов как **основной промышленный образец**, который является схожим со всеми остальными промышленными образцами, содержащимися в заявке.

Руководство по Гаагской системе:

<https://www.wipo.int/documents/d/hague-system/docs-ru-hague-system-guide.pdf>

Руководство по нескольким промышленным образцам:

[https://www.wipo.int/documents/d/hague-system/docs-ru-hague\\_system\\_guidance\\_multiple\\_designs.pdf](https://www.wipo.int/documents/d/hague-system/docs-ru-hague_system_guidance_multiple_designs.pdf)

### 16. Main or Principal Design (if applicable)

If designating **China**, **Japan** and/or the **Republic of Korea**, WIPO strongly recommends to refer to the [Guide to the Hague System, International Application – Item 16](#).

#### China: main design

If designating **China**, you may include a maximum of 10 similar designs for the same product in the international application. If more than one design is included, you **must** indicate one of them as the **main design**.

The applicant indicates the following design as the **main design** (e.g. design 1):

#### **Japan and/or the Republic of Korea: principal and related designs**

If designating **Japan** and/or the **Republic of Korea**, designs may be registered as related to a principal design.

(a) Contracting Party(ies) concerned:  Japan  Republic of Korea

(b) The applicant requests that the following designs contained in the present application be registered as **related designs**:

- all designs, or  
 the following designs (e.g. design 1, design 2):

# ОФОРМЛЕНИЕ ЗАЯВКИ НА МЕЖДУНАРОДНУЮ РЕГИСТРАЦИЮ ПРОМЫШЛЕННОГО ОБРАЗЦА



## ФОРМА DM/1 (E) – ПУНКТ 16 – ОСНОВНОЙ ИЛИ ГЛАВНЫЙ ПРОМЫШЛЕННЫЙ ОБРАЗЕЦ

### При указании ЯПОНИИ и/или РЕСПУБЛИКИ КОРЕЯ

Промышленный образец или образцы, похожие на другой промышленный образец, принадлежащий тому же заявителю, могут быть зарегистрированы **как связанные образцы** в соответствии с законодательством Японии и Республики Корея с **указанием главного образца**.

Каждый из таких связанных образцов должен быть соотнесен с главным образцом, который может быть объектом той же самой международной заявки, или предшествующей национальной или международной заявки или регистрации.

### 16. Main or Principal Design (if applicable)

If designating **China, Japan** and/or the **Republic of Korea**, WIPO strongly recommends to refer to the [Guide to the Hague System, International Application – Item 16](#).

#### China: main design

If designating **China**, you may include a maximum of 10 similar designs for the same product in the international application. If more than one design is included, you **must** indicate one of them as the **main design**.

The applicant indicates the following design as the **main design** (e.g. design 1):

#### Japan and/or the Republic of Korea: principal and related designs

If designating **Japan** and/or the **Republic of Korea**, designs may be registered as related to a principal design.

(a) Contracting Party(ies) concerned:  Japan  Republic of Korea

(b) The applicant requests that the following designs contained in the present application be registered as **related designs**:

- all designs, or  
 the following designs (e.g. design 1, design 2):

# ОФОРМЛЕНИЕ ЗАЯВКИ НА МЕЖДУНАРОДНУЮ РЕГИСТРАЦИЮ ПРОМЫШЛЕННОГО ОБРАЗЦА



## ФОРМА DM/1 (E) – ПУНКТ 16 – ОСНОВНОЙ ИЛИ ГЛАВНЫЙ ПРОМЫШЛЕННЫЙ ОБРАЗЕЦ

### При указании Японии и Республики Корея:

- В пункте (a) следует указать соответствующую Договаривающуюся сторону
- В пункте (b) следует указать все или некоторые промышленные образцы, содержащиеся в международной заявке, которые следует рассматривать как **связанные** с главным образцом, при этом необходимо указать номера промышленных образцов, которые рассматриваются как связанные с главным образцом

### Japan and/or the Republic of Korea: principal and related designs

If designating **Japan** and/or the **Republic of Korea**, designs may be registered as related to a principal design.

(a) Contracting Party(ies) concerned:  Japan  Republic of Korea

(b) The applicant requests that the following designs contained in the present application be registered as **related designs**:

all designs, or

the following designs (e.g. design 1, design 2):

# ОФОРМЛЕНИЕ ЗАЯВКИ НА МЕЖДУНАРОДНУЮ РЕГИСТРАЦИЮ ПРОМЫШЛЕННОГО ОБРАЗЦА



## ФОРМА DM/1 (E) – ПУНКТ 16 – ОСНОВНОЙ ИЛИ ГЛАВНЫЙ ПРОМЫШЛЕННЫЙ ОБРАЗЕЦ

### При указании Японии и Республики Корея:

➤ В пункте (c) необходимо выбрать:

- главный образец содержится в данной международной заявке;

**или**

- главный образец содержится в предшествующей заявке или регистрации (национальной или международной), при этом необходимо указать номер национальной или международной заявки или регистрации;

если указанная национальная или международная заявка или регистрация содержит несколько промышленных образов, необходимо **указать номер образца, который рассматривается как главный образец.**

(c) Information concerning the **principal design** to which the designs indicated under item (b) are related (Note: The principal design must be subject of an application or a registration with the Office of the Contracting Party concerned):

(i) The **principal design** is the subject of:

the present international application

a prior international application designating Japan and/or the Republic of Korea

WIPO Reference Number (e.g.123456789, WIPO12345)

a prior international registration designating Japan and/or the Republic of Korea

International Registration Number

a prior national application filed with the Office of Japan and/or the Republic of Korea

Application Number/Applicant's reference

a prior national registration at the Office of Japan and/or the Republic of Korea

National registration Number

(ii) If the above national or international application or registration contains several designs, indicate **the number of the design to be considered as the principal design**:

If the space provided is not sufficient, check this box and use a **continuation sheet**.

# ОФОРМЛЕНИЕ ЗАЯВКИ НА МЕЖДУНАРОДНУЮ РЕГИСТРАЦИЮ ПРОМЫШЛЕННОГО ОБРАЗЦА



## ФОРМА DM/1 (E) – ПУНКТ 16 – ОСНОВНОЙ ИЛИ ГЛАВНЫЙ ПРОМЫШЛЕННЫЙ ОБРАЗЕЦ

### При указании Японии и Республики Корея:

Если главный образец не является предметом данной международной заявки, то международная заявка, содержащая образцы, которые заявлены для регистрации как связанные образцы, должна быть подана **в течение следующих периодов:**

- В соответствии с законодательством **Японии** до истечения 10 лет с даты национальной или международной регистрации, содержащей основной образец, или, если приоритет испрашивается, с даты приоритета соответствующей заявки (первый выбранный главный образец является основным образцом для всех последующих связанных образцов)
- В соответствии с законодательством **Республики Корея** в течении 1 года с даты подачи национальной или международной заявки, содержащей главный образец

Руководство по Гаагской системе: <https://www.wipo.int/documents/d/hague-system/docs-ru-hague-system-guide.pdf>

Руководство по нескольким промышленным образцам:

[https://www.wipo.int/documents/d/hague-system/docs-ru-hague\\_system\\_guidance\\_multiple\\_designs.pdf](https://www.wipo.int/documents/d/hague-system/docs-ru-hague_system_guidance_multiple_designs.pdf)

# ОФОРМЛЕНИЕ ЗАЯВКИ НА МЕЖДУНАРОДНУЮ РЕГИСТРАЦИЮ ПРОМЫШЛЕННОГО ОБРАЗЦА



## ФОРМА DM/1 (E) – ПУНКТ 17 – ПУБЛИКАЦИЯ МЕЖДУНАРОДНОЙ РЕГИСТРАЦИИ

### Сроки публикации:

публикация осуществляется в соответствии с недельным циклом публикации **через 12 месяцев с даты международной регистрации**, если заявитель не испрашивает:

немедленную публикацию или публикацию в выбранный период

### **17. Publication of the International Registration (optional)**

Publication will take place **12 months** after the date of the international registration, unless the applicant selects one of the options below:

- immediate publication (upon recording of the international registration)
- publication at a chosen time:  months from the filing date.

**Important:** International registrations must be published within **30 months** of the filing date or, where priority is claimed, of the priority date.

- If you designate Belarus, Belize, Benelux, Brazil, Brunei Darussalam, Cambodia, Croatia, Denmark, Estonia, Finland, Greece, Hungary, Iceland, Israel, Jamaica, Mexico, Monaco, Norway, OAPI, Poland, the Russian Federation, Samoa, Saudi Arabia, Slovenia, Suriname, Syrian Arab Republic, Ukraine, United Kingdom, the United States of America, Uzbekistan or Viet Nam, the chosen time cannot exceed **12 months**.
- If Singapore is designated, the chosen time cannot exceed **18 months** from the filing date.



# ОФОРМЛЕНИЕ ЗАЯВКИ НА МЕЖДУНАРОДНУЮ РЕГИСТРАЦИЮ ПРОМЫШЛЕННОГО ОБРАЗЦА



## ФОРМА DM/1 (E) – ПУНКТ 17 – ПУБЛИКАЦИЯ МЕЖДУНАРОДНОЙ РЕГИСТРАЦИИ

**Международная регистрация должна быть опубликована в течение 30 месяцев с даты подачи международной заявки, или, если испрашивается приоритет, с даты приоритета**

Если указаны **Беларусь, Белиз, Бенилюкс, Бразилия, Бруней-Даруссалам, Камбоджа, Хорватия, Дания, Эстония, Финляндия, Греция, Венгрия, Исландия, Израиль, Ямайка, Мексика, Монако, Норвегия, Африканская организация интеллектуальной собственности (ОАПИ), Польша, Российская Федерация, Самоа, Саудовская Аравия, Словения, Суринам, Сирийская Арабская Республика, Украина, Великобритания, Соединенные Штаты Америки, Узбекистан, Вьетнам**, выбранный период не может превышать 12 месяцев.

Если указан **Сингапур**, то выбранный период не может превышать 18 месяцев с даты подачи.

**Публикация в выбранный период:**

Может быть запрошена публикация раньше, чем стандартный период публикации в 12 месяцев.

# ОФОРМЛЕНИЕ ЗАЯВКИ НА МЕЖДУНАРОДНУЮ РЕГИСТРАЦИЮ ПРОМЫШЛЕННОГО ОБРАЗЦА



## ФОРМА DM/1 (E) – ПУНКТ 18 – СНИЖЕНИЕ СУММЫ ИНДИВИДУАЛЬНОЙ ПОШЛИНЫ

Заявитель имеет право испрашивать снижение сумм индивидуальных пошлин за указание Израиля, Мексика и Соединенных Штатов Америки в качестве Договаривающихся сторон.

### 18. Reduction of the Individual Designation Fee (if applicable)

Applicable only when designating **Israel**, **Mexico** and/or **the United States of America**. Check the applicable boxes.

#### Israel

- The applicant is a natural person, a small entity whose yearly revenue does not exceed the amount set in the Israeli Design Regulations, or a higher education institution recognized by Israeli law, and no priority is claimed under item 13.

Important: For determination of entitlement to a fee reduction, visit the [Israel Patent Office website](#).

#### Mexico

- The applicant declares under oath to fall into one of the categories (a creator who is a natural person, a micro or small entity, a public or private higher education institution, or a public scientific or technological research institute) referred to in the first paragraph of the Fourth General Provision of the Agreement setting forth the fees for services provided by the Mexican Institute of Industrial Property (IMPI); 50 percent reduction of the corresponding amount applies.

Important: Applicants who wish to determine whether they are entitled to micro or small enterprise status should consult the ["Agreement establishing the classification of micro, small and medium-sized enterprises"](#) (in Spanish).

#### United States of America

- The applicant asserts **small entity status** within the meaning of Section 41(h) of Title 35 of the United States Code and Section 3 of the Small Business Act, and applicable regulations of the United States Patent and Trademark Office (USPTO).
- The applicant certifies **micro entity status** within the meaning of Section 123 of Title 35 of the United States Code and applicable regulations of the USPTO. The applicant must submit the micro entity certification form PTO/SB/15A or PTO/SB/15B using Annex IV.

Important: For determination of entitlement to micro or small entity status, visit the [USPTO website](#).

# ОФОРМЛЕНИЕ ЗАЯВКИ НА МЕЖДУНАРОДНУЮ РЕГИСТРАЦИЮ ПРОМЫШЛЕННОГО ОБРАЗЦА



ФОРМА DM/1 (E) – ПУНКТ 18 – СНИЖЕНИЕ СУММЫ ИНДИВИДУАЛЬНОЙ ПОШЛИНЫ

## При указании ИЗРАИЛЯ

Условия для снижения индивидуальной пошлины:

- Заявитель является **физическим лицом**
- Заявитель является **малым предприятием**, чей годовой доход не превышает суммы, установленной законодательством Израиля по промышленным образцам
- Заявитель является **высшим учебным заведением**, признанным таковым в Израиле в соответствии с национальным законодательством
- **Приоритет** в п.13 формы DM/1 **не должен быть заявлен**

[https://www.gov.il/BlobFolder/guide/designs-guides/en/designs\\_first\\_design\\_application\\_reduction\\_fee.pdf](https://www.gov.il/BlobFolder/guide/designs-guides/en/designs_first_design_application_reduction_fee.pdf)

# ОФОРМЛЕНИЕ ЗАЯВКИ НА МЕЖДУНАРОДНУЮ РЕГИСТРАЦИЮ ПРОМЫШЛЕННОГО ОБРАЗЦА



## ФОРМА DM/1 (E) – ПУНКТ 18 – СНИЖЕНИЕ СУММЫ ИНДИВИДУАЛЬНОЙ ПОШЛИНЫ

### При указании МЕКСИКИ

Снижение суммы индивидуальной пошлины предусмотрено в случаях, когда заявитель является:

- Физическим лицом
- Микропредприятием
- Малым предприятием
- Государственным или частным высшим учебным заведением
- Государственным научным или технологическим исследовательским институтом

Применяется 50-процентное снижение соответствующей суммы пошлин

# ОФОРМЛЕНИЕ ЗАЯВКИ НА МЕЖДУНАРОДНУЮ РЕГИСТРАЦИЮ ПРОМЫШЛЕННОГО ОБРАЗЦА



ФОРМА DM/1 (E) – ПУНКТ 18 – СНИЖЕНИЕ СУММЫ ИНДИВИДУАЛЬНОЙ ПОШЛИНЫ

## Критерии малого и микро- предприятия по законодательству Мексики

Категория предприятия	Сектор экономики	Число работников предприятия	Количество годового денежного оборота (млн. мексиканских песо)	Коэффициент
Микропредприятие	Все сферы экономики	Не более 10 работников	Не более 4	4.6
Малое предприятие	Торговые предприятия	От 11 до 30	От 4.01 до 100	93
	Промышленные предприятия и предприятия рынка услуг	От 11 до 50	От 4.01 до 100	95

# ОФОРМЛЕНИЕ ЗАЯВКИ НА МЕЖДУНАРОДНУЮ РЕГИСТРАЦИЮ ПРОМЫШЛЕННОГО ОБРАЗЦА



## ФОРМА DM/1 (E) – ПУНКТ 18 – СНИЖЕНИЕ СУММЫ ИНДИВИДУАЛЬНОЙ ПОШЛИНЫ

### При указании Соединенных Штатов Америки

#### Условия для снижения индивидуальной пошлины:

##### Заявитель является **малым предприятием**:

- Физическое лицо;
- Коммерческая или некоммерческая организация с числом работников, не превышающим 500 человек;
- Учебное заведение.

##### Заявитель является **микropредприятием**:

- Отвечает требованиям, определенным для малых предприятий;
- Объем годового дохода в долл. США – 241,830

<https://www.uspto.gov/patents/laws/micro-entity-status#Maximum%20Qualifying%20Gross%20Income>

- Работник научного или учебного заведения либо лицо, обязанное передать права научному или учебному заведению.

! Если заявитель в п.18 для США указал, что является **микropредприятием**, то следует представить **Приложение IV** вместе с соответствующей формой сертификации (PTO/SB/15A или PTO/SB/15B) при подаче международной заявки по форме DM/1.

PTO/SB/15A <https://www.uspto.gov/sites/default/files/documents/sb0015a.pdf>

PTO/SB/15B <https://www.uspto.gov/sites/default/files/documents/sb0015b.pdf>

Определение статуса предприятия:

[https://www.uspto.gov/sites/default/files/aia\\_implementation/AC54\\_Small\\_Entity\\_Compliance\\_Guide\\_Final.pdf](https://www.uspto.gov/sites/default/files/aia_implementation/AC54_Small_Entity_Compliance_Guide_Final.pdf)

# ОФОРМЛЕНИЕ ЗАЯВКИ НА МЕЖДУНАРОДНУЮ РЕГИСТРАЦИЮ ПРОМЫШЛЕННОГО ОБРАЗЦА



## ФОРМА DM/1 (E) – ПУНКТ 19 – ПОДПИСЬ

Международная заявка должна быть подписана заявителем или его представителем, указанным в п. 5 формы DM/1.

**Подпись** может быть:

- собственноручной
  - напечатанной
  - проштампованной
  - в электронной форме (изображение, цифровая подпись или подпись, сгенерированная компьютером)
- текстовая подпись рекомендуется

### 19. Signature

The signatory is the:

Applicant

Representative of the applicant

(If signed by the representative, item 5 above must be completed.)

Full name:

As indicated in item 1 or 5 above.

Date:

Day/month/year

Signature:

Text string signatures (e.g. /John Doe/) are recommended. Signatures may be handwritten, printed, stamped, typed or in another electronic form (image, digital or computer generated).

# ОФОРМЛЕНИЕ ЗАЯВКИ НА МЕЖДУНАРОДНУЮ РЕГИСТРАЦИЮ ПРОМЫШЛЕННОГО ОБРАЗЦА



## ФОРМА DM/1 (E) – ЛИСТ ОПЛАТЫ ПОШЛИН

Необходимо выбрать один из нескольких вариантов оплаты пошлины.

1. Списание необходимой суммы с Текущего счета заявителя в МБ ВОИС;
2. Платеж совершен ранее, получен и подтвержден МБ ВОИС;
3. Банковский перевод денежных средств на банковский счет МБ ВОИС.

Пошлина может быть оплачена на **момент подачи заявки** или **после** ее подачи при получении уведомления МБ ВОИС (срок ответа на уведомление по уплате пошлины – 2 месяца)

Рассчитать пошлины можно с помощью сервиса **Калькулятор пошлин** на сайте МБ ВОИС:

*Hague System Fee Calculator*

<https://www.wipo.int/web/hague-system/fees/calculator>

### PAYMENT OF FEES

The applicant has requested deferred publication (more than 12 months indicated under item 17) and wishes to pay the publication fees at a later date. (Note: The publication fee must be paid no later than three weeks prior to the expiry of the deferment period.)

1. Total in Swiss francs (use the [Fee Calculator](#) or  the Fee Calculation Sheet):

### 2. Instructions to debit from a Current Account at WIPO

WIPO is hereby instructed to debit the required amount of fees from the following Current Account at WIPO (if this item is completed, it is not necessary to complete items 3 or 4 below):

Holder of the account:

Account number:

Identity of the party giving the instruction:   
Full name or authorized user name

### 3. Payment received and acknowledged by WIPO

This must refer to a payment which you have previously sent to WIPO and wish to use for this application.

Identity of the party which made the payment:   
Full name of the bank account holder

WIPO receipt number:   
Receipt number of your previous payment(s)

### 4. Bank transfer

Identity of the party making the payment:   
Full name of the bank account holder

Payment made to WIPO bank account  
WIPO, Credit Suisse, CH-1211 Geneva 70  
IBAN No. CH51 0483 5048 7080 8100 0  
Swift/BIC: CRESCHZ280A

Payment identification:	<input type="text"/>
	<small>As indicated in the payment, e.g. Hague, user reference</small>
day/month/year:	<input type="text"/>

Payment made to WIPO postal account (within Europe only)  
WIPO, SWISS POST/Postfinance,  
Engelhaldestrasse 37, CH-3030 Bern  
IBAN No. CH03 0900 0000 1200 5000 8  
Swift/BIC: POFICHB

Payment identification:	<input type="text"/>
	<small>As indicated in the payment, e.g. Hague, user reference</small>
day/month/year:	<input type="text"/>

### 5. Payment made to the Office (applicable to indirect filings only)

Payment made to the USPTO



# ПРИЛОЖЕНИЯ К ФОРМЕ DM/1



## ПРИ УКАЗАНИИ СОЕДИНЕННЫХ ШТАТОВ АМЕРИКИ

- **Приложение I** (клятва или заявление автора) обязательно должно содержаться в материалах международной заявки при указании Соединенных Штатов Америки; должно быть представлено вместе с формой DM/1 при подаче международной заявки;
- **Приложение III** (информация о праве на защиту) является необязательным и предназначено для подачи Заявления о раскрытии информации и соответствующих сопровождающих документов;  
Приложение III должно быть представлено вместе с формой DM/1 при подаче международной заявки;

Заявление о раскрытии информации может быть также подано напрямую в Ведомство по патентам и товарным знакам США **в течение 3 месяцев с даты публикации международной регистрации** в Бюллетене международных промышленных образцов;

*дополнительная информация* - <https://www.uspto.gov/web/offices/pac/mpep/s609.html>

*Формы Заявления о раскрытии информации* - <https://www.uspto.gov/patents/apply/forms>

Льготный период составляет 12 месяцев с даты раскрытия информации о промышленном образце (т.е. подача заявки – в течение 12 месяцев с даты раскрытия информации о промышленном образце)

- **Приложение IV** (снижение индивидуальной пошлины за указание Соединенных Штатов Америки) является обязательным приложением, если заявитель выбрал статус микропредприятия в форме DM/1; представляется при подаче международной заявки по форме DM/1.

# ПРИЛОЖЕНИЯ К ФОРМЕ DM/1



## ПРИ УКАЗАНИИ КИТАЯ, РЕСПУБЛИКИ КОРЕЯ И ЯПОНИИ

- **Приложение II** (сопроводительные документы для подтверждения заявления о предоставлении льготы по новизне) должно быть подано вместе с формой DM/1 при подаче международной заявки и не может быть представлено отдельно (при заполнении п.15 формы DM/1)
- **Приложение V** (сопроводительные документы, относящиеся к притязанию на право приоритета) может быть представлено вместе с формой DM/1 при подаче международной заявки (при испрашивании приоритета в п.13 формы DM/1)

Приоритетные документы могут быть также направлены непосредственно в ведомства Китая, Японии или Республики Корея.

Формы и приложения (на английском языке): <https://www.wipo.int/web/hague-system/forms/index>

Формы и приложения (на русском языке для сведения):

[https://rospatent.gov.ru/ru/activities/inter/coop/wipo/hague\\_system/forms\\_hague](https://rospatent.gov.ru/ru/activities/inter/coop/wipo/hague_system/forms_hague)

Бланки, руководства, рекомендации – сайт Роспатента-Деятельность-Международное сотрудничество-Гаагская система международной регистрации промышленных образцов:

[https://rospatent.gov.ru/ru/activities/inter/coop/wipo/hague\\_system](https://rospatent.gov.ru/ru/activities/inter/coop/wipo/hague_system)

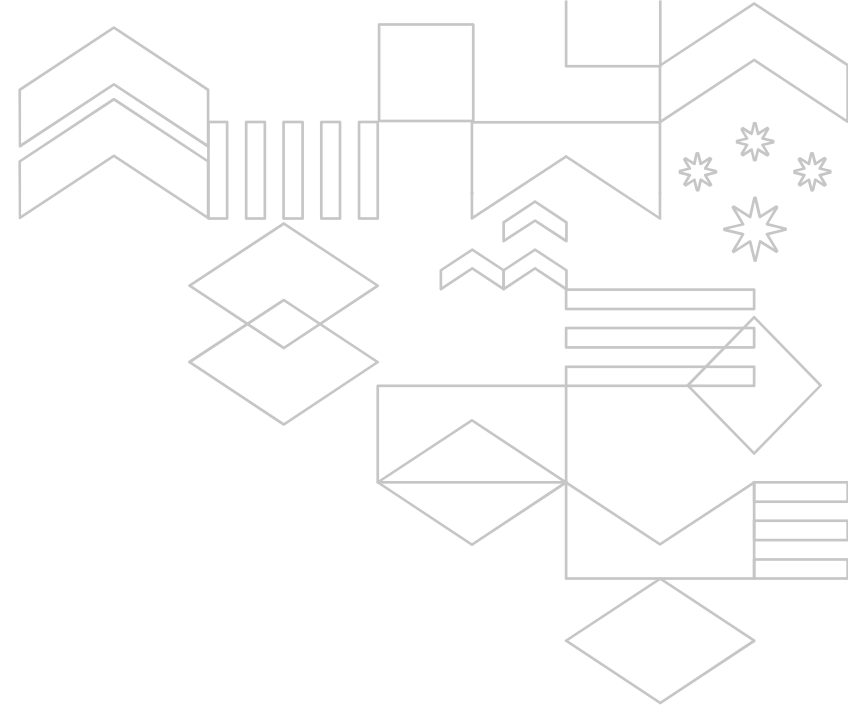

**СПАСИБО ЗА ВНИМАНИЕ!**

Отдел международных регистрационных систем  
Центра международной кооперации ФИПС (отдел 113)

Контактный телефон: 8(495) 531-67-36